

寧

壽

鑑

古

寧壽鑑古卷二目錄

鼎二

周

夔鳳鼎一

夔鳳鼎二

夔鳳鼎三

蟠夔鼎一

蟠夔鼎二

蟠夔鼎三

蟠夔鼎四

蟠虺鼎

三羊鼎

盤雲鼎

雲雷鼎一

雲雷鼎二

雲紋鼎

雷紋鼎一

雷紋鼎二

雷紋鼎三

夔紋鼎一

夔紋鼎二

蟬紋鼎一

蟬紋鼎二

弦紋鼎

漢

蟠虺鼎

饗饗鼎

饗饗方鼎

犧鼎

三犧鼎一

三犧鼎二

三犧鼎三

雲雷鼎

雲紋鼎

雷紋鼎

夔紋鼎

環紋鼎

弦紋鼎一

弦紋鼎二

弦紋鼎三

乳鼎

環耳鼎一

環耳鼎二

素鼎一

素鼎二

素鼎三

唐

塗金方鼎 有銘



周夔鳳鼎一

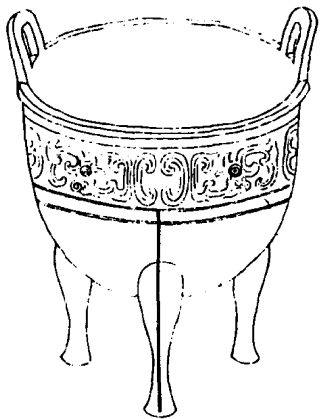



右高一尺深六寸八分耳高二寸七分濶三寸五分口徑一尺二寸八分腹圍三尺八寸重五百十二兩

周夔鳳鼎二

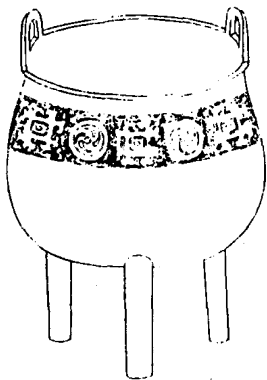

右高五寸七分深三寸五分耳高一寸四分濶  
一寸七分口徑五寸六分腹圍一尺八寸二分  
重五十二兩

周夔鳳鼎三



右通蓋高五寸七分深三寸三分耳高一寸二分濶一寸四分口徑五寸一分腹圍一尺七寸八分重六十五兩

周蟠夔鼎一

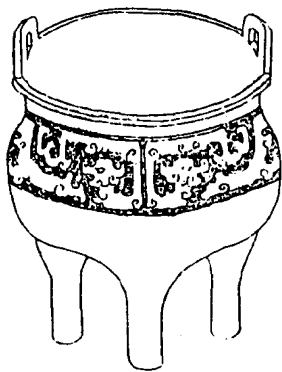

右高四寸七分深二寸四分耳高一寸二分潤  
一寸五分口徑五寸一分腹圍一尺五寸五分  
重七十六兩通體花紋磨稜欲平三足如高與  
常鼎異爾雅鼎款足謂之高謂鼎足相去踈濶  
也故當時製度有鼎彝駢體之別其實皆鼎也

周蟠夔鼎二

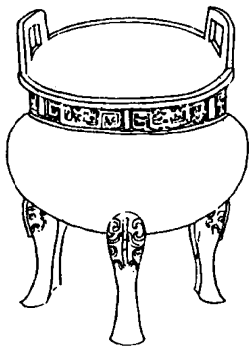



右高七寸八分深四寸四分耳高一寸五分濶  
二寸一分口徑八寸二分腹圍二尺二寸五分  
重一百七十六兩

周蟠夔鼎三

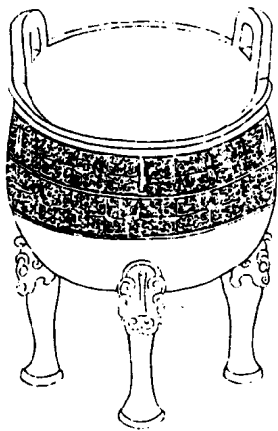

右高一尺深六寸耳高二寸五分濶二寸九分  
口徑一尺一寸二分腹圍三尺五寸重三百四  
兩

周蟠夔鼎四

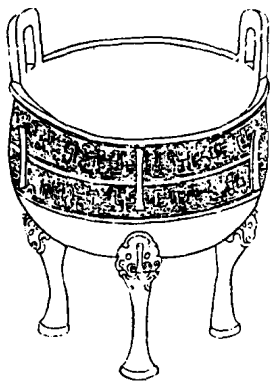

右高九寸深五寸二分耳高二寸六分濶二寸  
八分口徑一尺一寸八分腹圍三尺六寸重二  
百三十二兩

周蟠虺鼎



右高六寸二分深三寸三分耳高二寸濶二寸  
口徑八寸七分腹圍二尺二寸五分重八十六  
兩

周三羊鼎

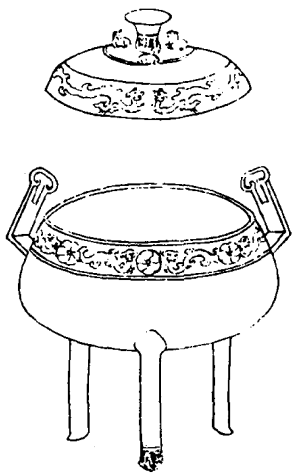



右通蓋高七寸七分深二寸九分耳高二寸六分濶一寸七分口徑七寸腹圍二尺四寸重一百八兩鎰金

周盤雲鼎

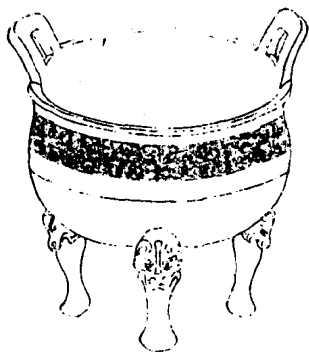

右高九寸五分深五寸七分耳高三寸濶三寸  
二分口徑一尺二寸腹圍三尺五寸五分重二  
百八十八兩三足作饗饗如負鼎之形

周雲雷鼎一

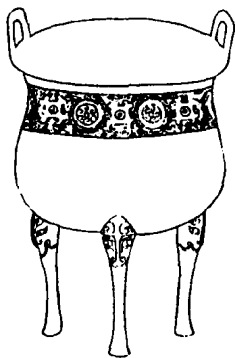

右高四寸四分深二寸四分耳高八分濶一寸  
口徑四寸二分腹圍一尺三寸四分重二十六  
兩

周雲雷鼎二

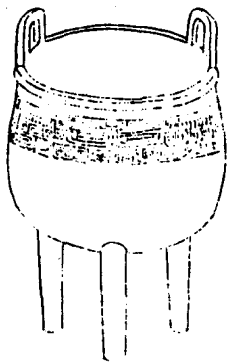

右高五寸深三寸一分耳高一寸濶一寸一分  
口徑四寸六分腹圍一尺四寸七分重四十六  
兩

周雲紋鼎

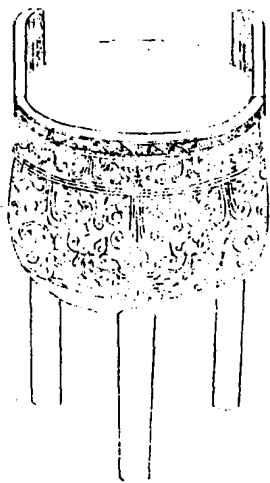



右高九寸深五寸耳高二寸濶一寸七分口徑  
七寸腹圍一尺三寸七分重一百八十六兩銀  
錯

周雷紋鼎一

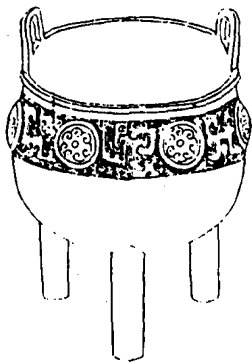

寧壽鑑古

卷二 鼎

四

右高六寸五分深三寸八分耳高一寸二分濶  
一寸六分口徑六寸四分腹圍二尺八分重一  
百三十二兩

周雷紋鼎二

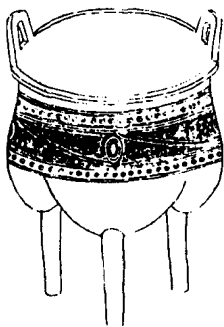

右高五寸三分深二寸八分耳高九分濶一寸  
三分口徑五寸一分腹圍一尺五寸五分重五  
十六兩

周雷紋鼎三

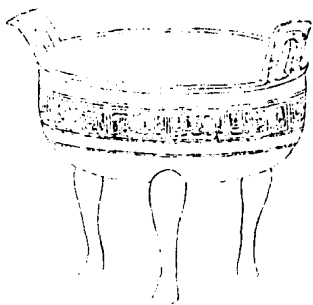

右高八寸三分深四寸二分耳高二寸七分濶  
二寸八分口徑一尺一寸四分腹圍三尺四寸  
重三百八十四兩

周夔紋鼎一

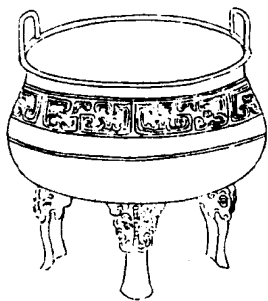



右高三寸八分深二寸四分耳高一寸濶一寸  
一分口徑四寸七分腹圍一尺四寸八分重二  
十五兩

周夔紋鼎二

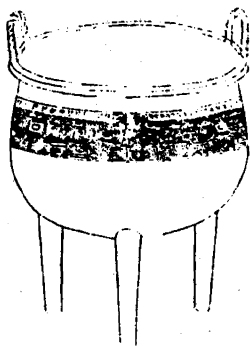

右高五寸一分深二寸九分耳高一寸二分闊  
一寸二分口徑五寸二分腹圍一尺六寸重三  
十二兩

周蟬紋鼎一

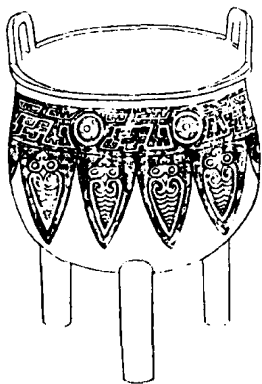

右高六寸四分深四寸二分耳高一寸二分濶  
一寸六分口徑六寸五分腹圍二尺五分重七  
十二兩

周蟬紋鼎二

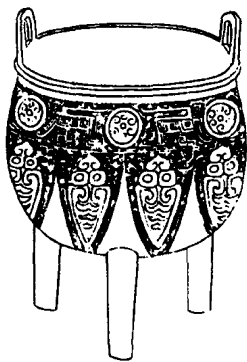

右高六寸六分深四寸三分耳高一寸四分濶  
一寸五分口徑六寸三分腹圍二尺三寸重七  
十六兩

周弦紋鼎

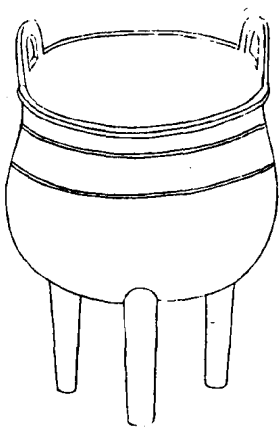



右高五寸九分深三寸六分耳高一寸濶一寸四分口徑六寸二分腹圍一尺九寸三分重八十兩

漢蟠虺鼎

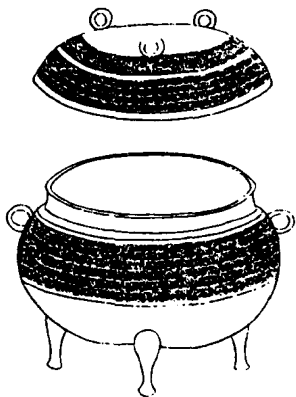

右高四寸二分深二寸六分口徑四寸七分腹  
圓一尺六寸一分重三十二兩

漢饗養鼎

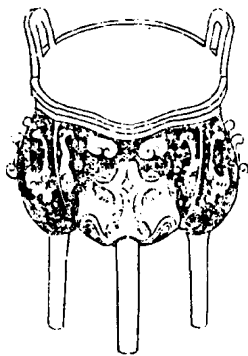

右高五寸五分深三寸一分耳高一寸二分濶  
一寸二分口徑五寸腹圓一尺七寸六分重七  
十二兩鑿金

漢饗養方鼎

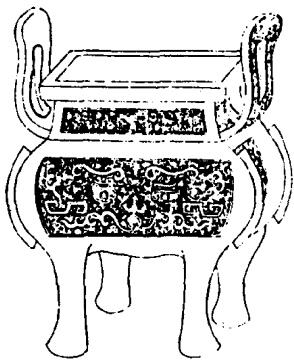

右高七寸深四寸二分耳高二寸八分濶一寸四分口縱三寸九分橫五寸一分腹縱三寸六分橫四寸八分重七十六兩

漢犧鼎

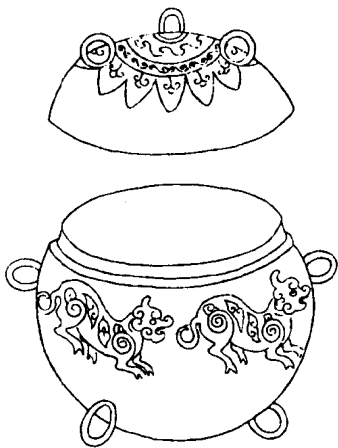



右通蓋高五寸八分深三寸三分口徑五寸二分腹圍一尺八寸重五十二兩銀錯

漢三犧鼎一

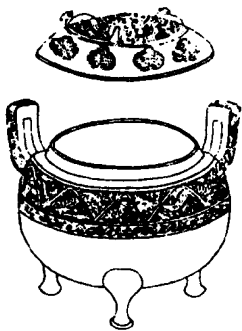

右通蓋高三寸一分深二寸耳高一寸濶七分  
口徑三寸一分腹圍一尺一寸五分重三十五  
兩金銀錯

漢三犧鼎二

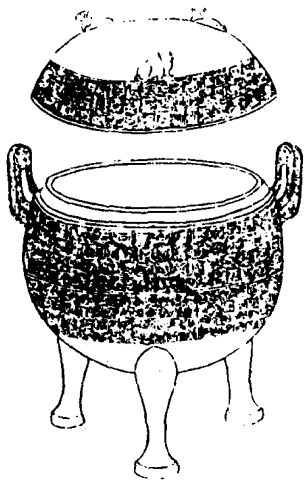

右通蓋高五寸九分深三寸二分耳高一寸五分濶一寸一分口徑五寸腹圍一尺七寸三分重六十四兩

漢三犧鼎三

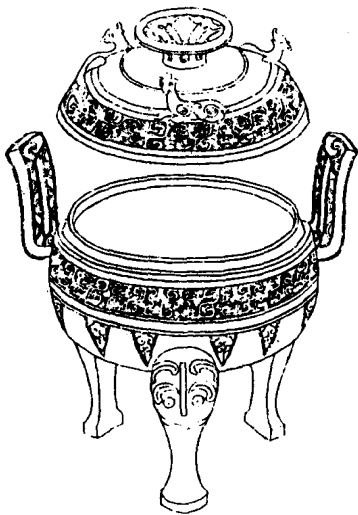

右通蓋高一尺六分深四寸六分耳高三寸濶  
二寸一分口徑八寸腹圍三尺二分重三百三  
十四兩

漢雲雷鼎

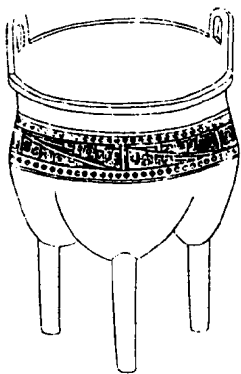



右高五寸深二寸九分耳高九分濶一寸三分  
口徑五寸腹圍一尺五寸四分重五十二兩

漢雲紋鼎



右高三寸二分深二寸七分二環耳口徑四寸  
九分腹圍一尺七寸重三十二兩金錯缺蓋

漢雷紋鼎



右通蓋高五寸一分深三寸三分可高一寸六分潤一寸四分口徑五寸二分腹圍一尺七寸二分重四十二兩

漢夔紋鼎

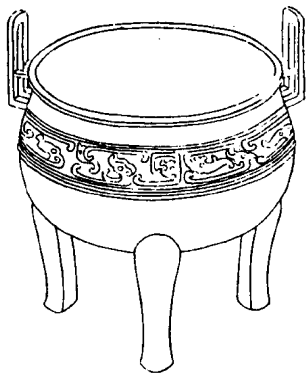

右高八寸二分深四寸七分耳高二寸四分濶  
一寸七分口徑八寸三分腹圍二尺七寸二分  
重一百六十兩

漢環紋鼎





右高八寸三分深四寸八分耳高二寸濶二寸  
口徑一尺二寸腹圍三尺二寸一分重二百四  
十兩

漢 弦紋鼎 一

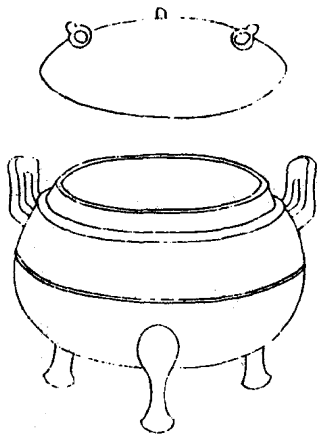

右通蓋高四寸六分深三寸耳高一寸五分濶  
一寸口徑四寸二分腹圓一尺七寸一分重六  
十二兩

漢弦紋鼎二

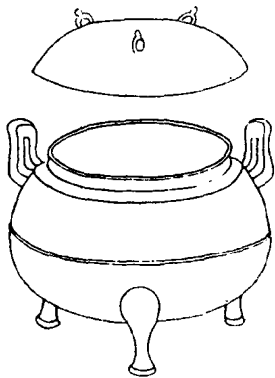

右高四寸五分深三寸一分耳高一寸五分闊  
一寸口徑四寸五分腹圓一尺八寸二分重六  
十兩鑿金

漢弦紋鼎三

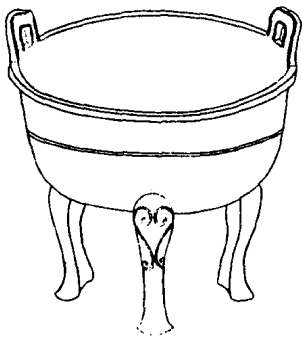

右高六寸四分深三寸五分耳高一寸六分闊  
一寸九分口徑八寸腹圍二尺三寸五分重九  
十兩通體惟弦紋一道三足有雲紋

漢乳鼎





右通蓋高九寸五分深五寸七分耳高二寸七分濶二寸口徑八寸六分腹圍二尺九寸五分重二百四兩

漢環可鼎一

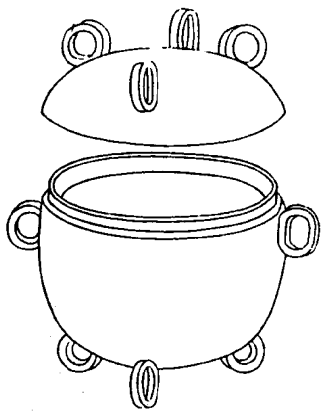

右通蓋高五寸一分深三寸二分口徑四寸八  
分腹圍一尺七寸重四十八兩

漢環耳鼎二

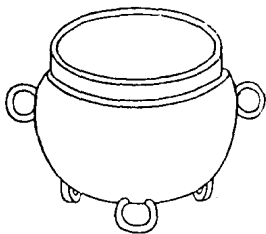

右高三寸九分深三寸五分口徑四寸七分腹  
圍一尺八寸三分重三十一兩

漢素鼎一

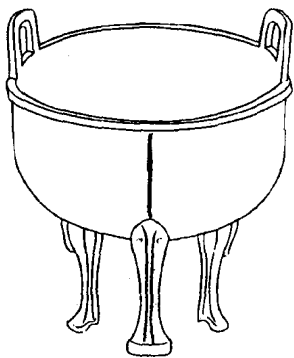

右高八寸三分深四寸五分耳高二寸七分濶  
二寸四分口徑一尺一寸九分腹圍三尺五寸  
重二百八兩此器通體無花紋惟三足作饜饜  
形

漢素鼎二

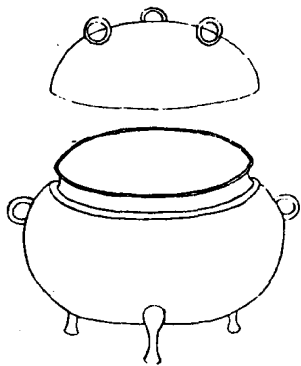



右通蓋高四寸二分深二寸七分口徑五寸腹  
圍一尺六寸五分重三十二兩

漢素鼎三

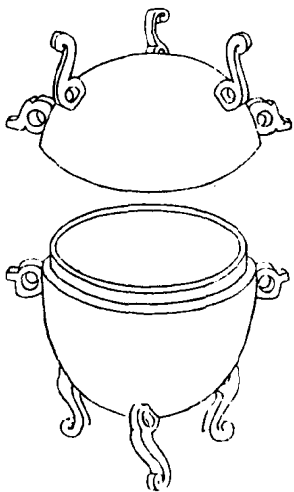

右通蓋高四寸九分深二寸五分口徑三寸二分腹圍一尺三寸三分重三十九兩

唐塗金方鼎

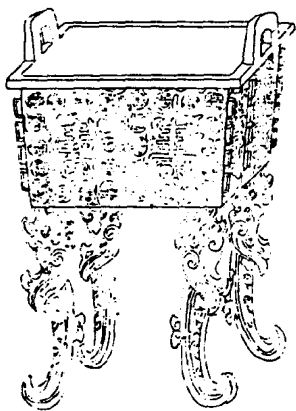

實用

寸六分深三寸四分耳高一寸五分濶  
分口縱四寸八分橫六寸五分腹縱四  
橫五寸五分重一百三十六兩